

# *Erfolg studieren. Beruf integrieren.*

DER DUALE MASTER

[www.cas.dhbw.de](http://www.cas.dhbw.de)

Der nächste mögliche Studienstart:

**1. April 2021**

Die Bewerbungsfrist endet am 15. Januar 2021.



# Das DHBW CAS Masterkonzept

- Vorlesungen an verschiedenen Standorten als Blockveranstaltung
- Nutzung optimaler Lokalitäten
- Regionale Prüfungsabwicklung

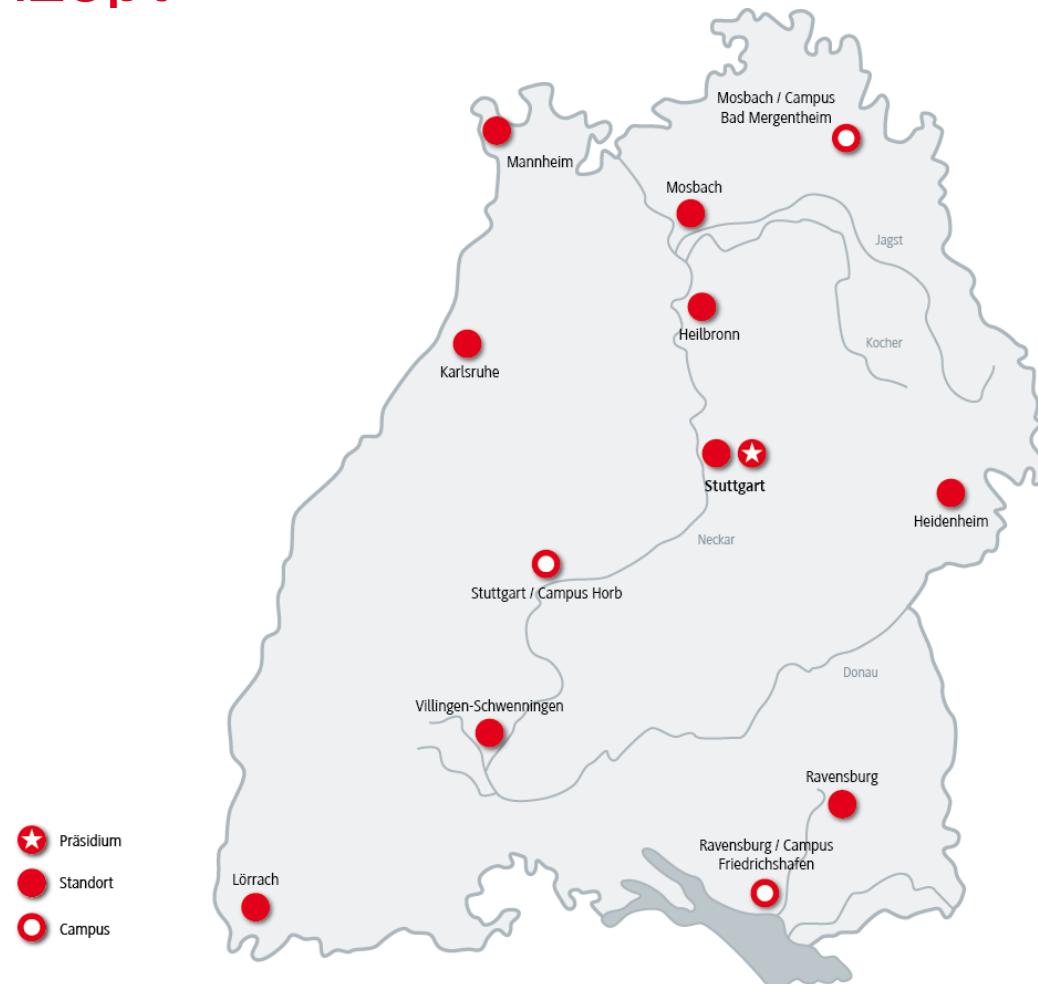

## 21 Master-Studiengänge

WIRTSCHAFT	SOZIALWESEN	TECHNIK
Master of Business Administration (MBA)* General Business Management (M.A.)* Accounting, Controlling, Taxation (M.A.)* Digital Business Management (M.A.)* Finance (M.A.)* Marketing (M.A.)* Media and Data-driven Business (M.A.)* Personalmanagement und Wirtschaftspsychologie (M.A.)* Sales (M.A.)* Supply Chain Management, Logistics, Production (M.A.)* Steuern, Rechnungslegung und Prüfungswesen (M.A.)** Wirtschaftsinformatik (M.Sc.)	Governance Sozialer Arbeit (M.A.) Sozialplanung (M.A.) Soziale Arbeit in der Migrationsgesellschaft (M.A.) Digitalisierung in der Sozialen Arbeit (M.A.)*	Informatik (M.Sc.) Maschinenbau (M.Eng.) Wirtschaftsingenieurwesen (M.Sc.) Elektrotechnik (M.Eng.) Integrated Engineering (M.Eng.)*





\*vorbehaltlich erfolgreicher Akkreditierung  
 \*\*abweichende Konditionen

# Berufsbegleitend oder berufsintegrierend?

## Berufsbegleitender Master:

- Studium verläuft parallel zur Berufstätigkeit
- Arbeitgeber ist i.d.R. nicht in das Studium einbezogen (z. B. keine Themenstellung für Research-Project und Masterarbeit)
- Unterstützung des Arbeitgebers minimal

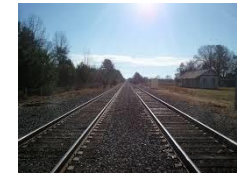

## Berufsintegrierender Master (DHBW-Master)

- Studium ist in die Berufstätigkeit integriert
- Arbeitgeber ist i.d.R. in das Studium einbezogen (Research-Projekt- und Masterarbeiten sind Transferleistungen, d.h. Studierender erarbeitet Problemlösungen für seinen Arbeitgeber)
- Unterstützung des Arbeitgebers (Beteiligung an Studiengebühren, Freistellungen usw.)



## In zwei Jahren bis zum Master

- Studierende können ihr Studium flexibel an ihre Bedürfnisse und an die ihres Unternehmens anpassen
- Variable Modulzahl pro Semester möglich
- Verlängerung bei Bedarf möglich

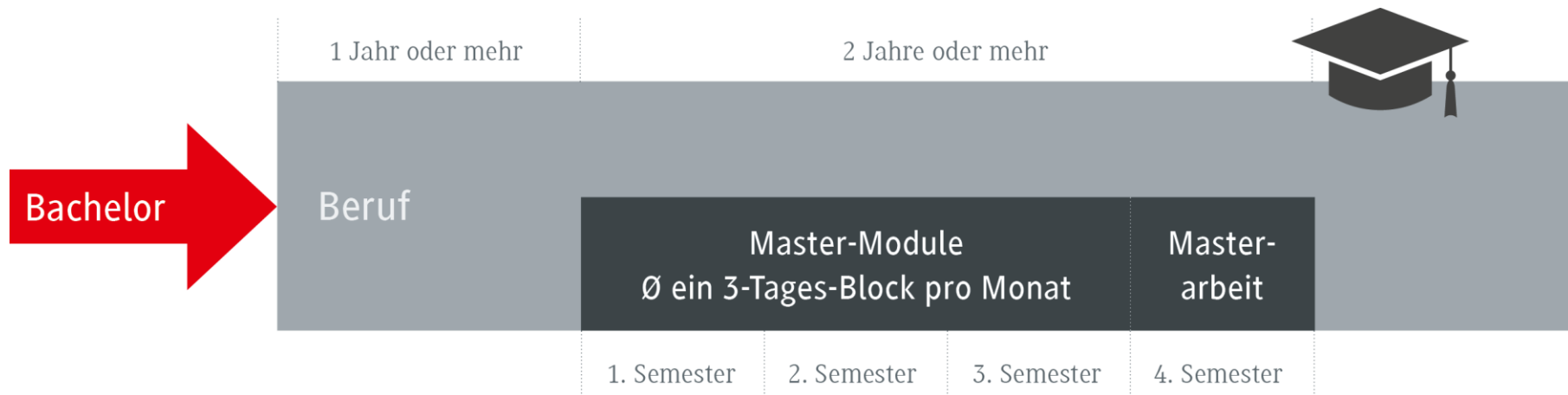

Ein Modul beansprucht 150 Arbeitsstunden. Die Masterthesis beansprucht 900 Arbeitsstunden

# Zeitlich und inhaltlich flexibles Studium

Mehr als 200 Studienmodule im Angebot  
—  
je nach Studiengang individuell wählbar,  
passend zu Ihren Anforderungen.

- Langfristig planbar
- Einfach veränderbar
- Module vor Studienstart möglich →  
Reduktion der Arbeitsbelastung im Master
- Flexible Studiendauer



# Zugang zum Master

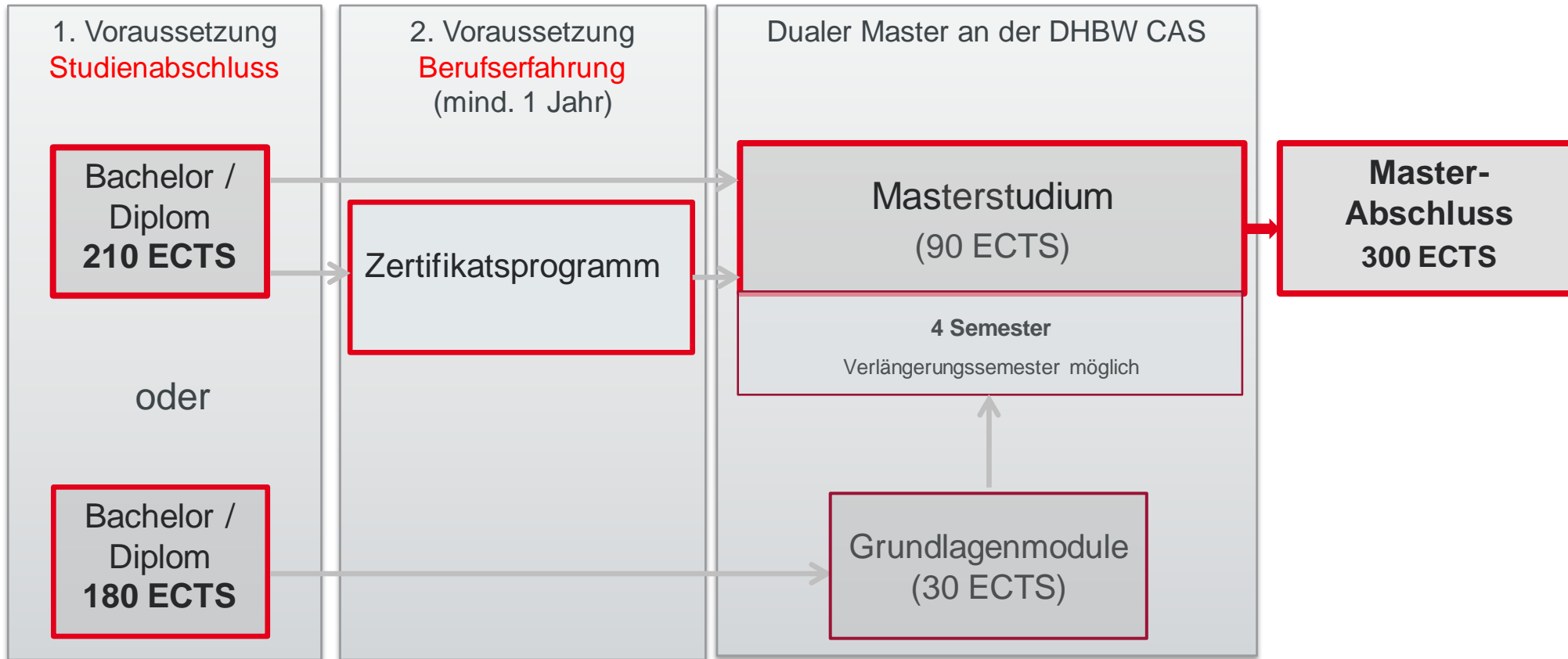

< 210 ECTS-Punkten: Vereinbarung, dass während des Studiums ergänzende Module belegt werden, um fehlende ECTS-Punkte zu sammeln oder um fachlichen Einstieg zu ermöglichen (Grundlagenmodule)

# Zertifikatsprogramme als individueller Start

Einzelne Buchung von Grundlagen- und Master-Modulen

- ⇒ Einschreibung in ein Master-Studium ist nicht erforderlich
  - punktuelle akademische Weiterbildung für jedermann
  - Kennenlernen des Dualen Masters
- ⇒ Inhaltliche und finanzielle Anrechnung im Masterstudium möglich

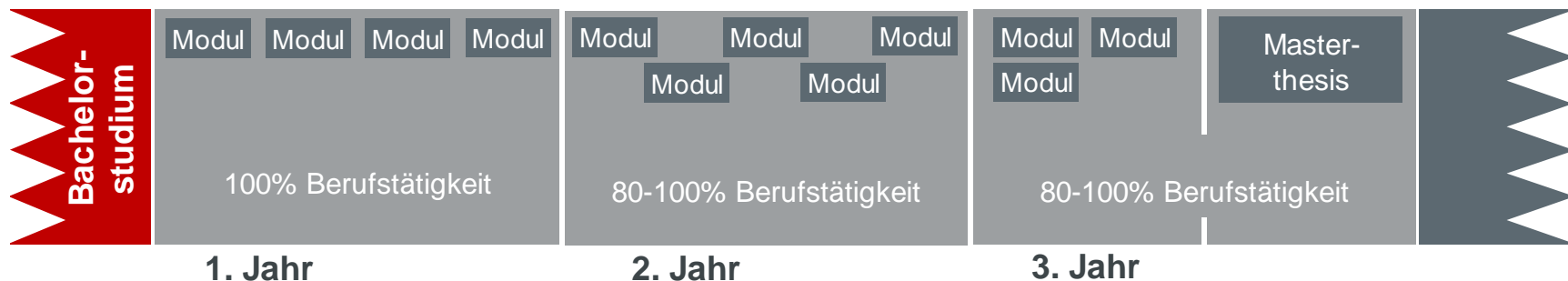



# ***Aufbau des Studiums Master in Business Management***

[www.cas.dhbw.de](http://www.cas.dhbw.de)



# Wenn Sie ab 2021 einen Dualen Master studieren möchten...

bietet der Fachbereich Wirtschaft ein weiterentwickeltes Studienangebot.

- alle bisherigen Studienrichtungen sind nun Studiengänge
- hinzu kommen zwei neue Studiengänge mit fachspezifischer Ausrichtung: Sales und Digital Business Management
- und neben GBM (Vertiefung für Bachelor-Absolvent\*innen der BWL) wird ein MBA für nicht-fachaffine Bachelor-Absolvent\*innen angeboten



... wird ab SoSe 2021 zu „Accounting, Controlling, Taxation“

- Curriculum aus den drei Säulen A(ccounting), C(ontrolling) und T(axation) in Kombination mit individueller Schwerpunktsetzung durch Wahlmodule
- Für Fachkräfte aus dem internen und externen Rechnungswesen sowie der Unternehmensbesteuerung oder aus anderen Bereichen der BWL zu Weiterentwicklung in Richtung ACT
- Studiengebühren: 16.200 € (4.050 € pro Semester)  
+ 300 € Anmeldegebühr

ab  
2021

## Modularer Aufbau des Masters Accounting, Controlling, Taxation (ab 2021)

6 Studiengangskernmodule (obligatorisch)	45 ECTS-Punkte
Forschungsmethoden	5
Forschungsprojektarbeit I	5
Forschungsprojektarbeit II	5
Kolloquium: Aktuelle Managementthemen	5
Fachübergreifende Kompetenzen	5
Masterarbeit	20

Auswahl bei Studiengangs- und Wahlmodulen (45 ECTS-Punkte)
5 Module aus den 16 wählbaren Studiengangsmodulen
4 Module aus 26 Wahlmodulen zur individuellen Profilbildung*

\* Weitere fachbereichsübergreifende Wahlmöglichkeiten (max. 2 Module) nach Absprache mit den Wissenschaftlichen Leiter\*innen

# ***Aufbau des Studiums Fakultät Technik***

[www.cas.dhbw.de](http://www.cas.dhbw.de)



# Individuelle Wahlmöglichkeiten

- Die Vielfalt der Wahlmodule ermöglicht innerhalb eines Studiengangs verschiedene Studienverläufe – passend zu den beruflichen Zielen



# Der Duale Master in Wirtschaftsingenieurwesen (M.Sc.)

3 Kernmodule (40 ECTS-Punkte)	ECTS-Punkte
Studienarbeit	10
Masterarbeit	25
Fachübergreifende Kompetenzen	5

10 Wahlmodule (50 ECTS-Punkte)
Mindestens 2 Wahlmodule aus <b>Wirtschaftswissenschaften</b> (davon 1 aus 8 definierten Wahlmodulen)
Mindestens 2 Wahlmodule aus <b>Ingenieurwissenschaften</b>
Mindestens 2 <b>Integrationsmodule</b>
4 freie Wahlmodule aus dem gesamten <b>Technikbereich</b> , aus Master <b>Business Management</b> und <b>Wirtschaftsinformatik</b>



# Der Duale Master in Integrated Engineering (M. Eng.)

## Modularer Aufbau – große Wahlmöglichkeiten

5 Kernmodule (50 ECTS-Punkte)	ECTS-Punkte	8 Wahlmodule (40 ECTS-Punkte)
Ringvorlesung Integrierte Engineering-Lösungen	5	2 Module aus einem <b>ersten Technik-Studiengang</b>
Systemische Unternehmensprozesse	5	2 Module aus einem <b>zweiten Technik-Studiengang</b>
Studienarbeit	10	1 Modul aus einem <b>dritten Technik-Studiengang</b>
Masterarbeit	25	3 Module aus <b>allen Technik-Studiengängen</b>
Fachübergreifende Kompetenzen	5	





# Schnuppervorlesung – ersten Eindruck verschaffen

## Studieninteressierte

- erhalten Einblick in eine Lehrveranstaltung
- können sich mit Studierenden und Dozenten/-innen austauschen
- können sich im Anschluss umfassend beraten lassen

Kostenfrei und unverbindlich

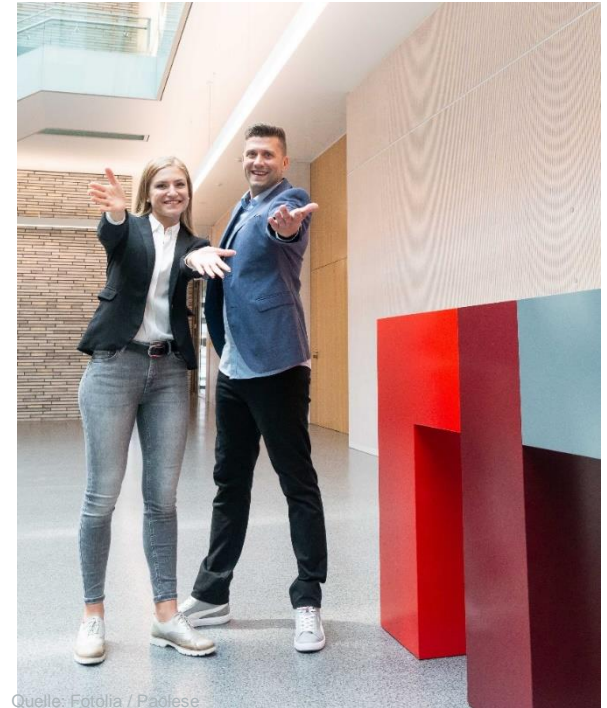

Quelle: Fotolia / Paolese

# Von der Bewerbung zum Studienbeginn

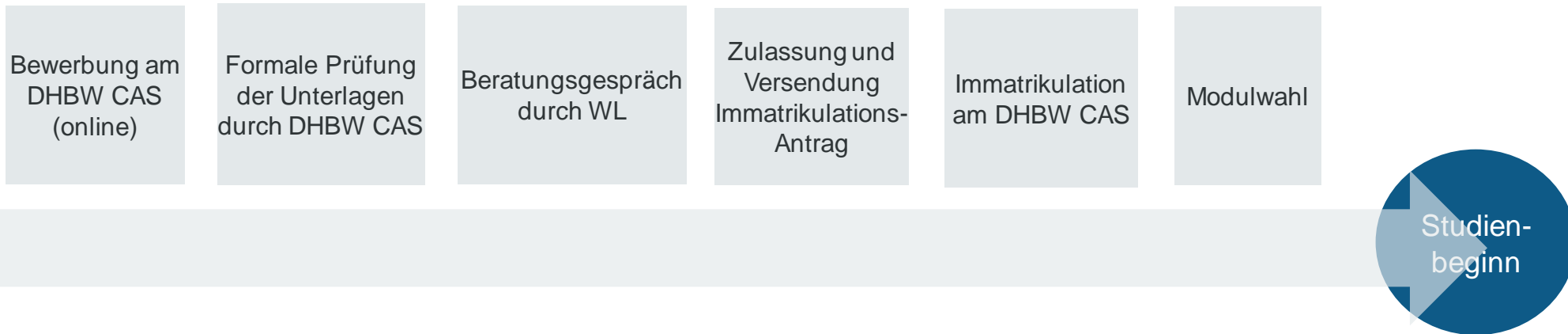

- Studienstart jeweils zum 1. April und 1. Oktober
- Bewerbungsschluss Sommersemester 2021  
⇒ 15. Januar 2021

# Ansprechpartnerin Standort-Geschäftsstelle CAS

- **Ulrike Hettich-Wittmann**
- Beratung und Information
- DHBW Villingen-Schwenningen  
Friedrich-Ebert-Str. 30
- 78054 Villingen-Schwenningen
- Telefon: +49 (0) 7720.3906-510
- E-Mail: [ulrike.hettich-wittmann@cas.dhbw.de](mailto:ulrike.hettich-wittmann@cas.dhbw.de)
- [www.dhbw-vs.de](http://www.dhbw-vs.de)

